

Saison 2005

**Bulletin de liaison
du TPM**



**TOURING PLONGÉE
MULHOUSE**

GUIDE DES V.I.P. DU T.P.M.

SIEGE SOCIAL

TOURING PLONGEE MULHOUSE
22F, bld Stoessel
B.P. 2254
68 068 MULHOUSE CEDEX
Tél. 03.89.59.80.34

PRESIDENT

RAPP Daniel
2, rue du Chêne
68 490 HOMBORG
Tél. 06.14.34.06.16
president@tpm68.com

SECRETAIRE GENERAL

TROMMENSCHLAGER Philippe
91, rue de Ruelisheim
68 110 ILLZACH
Tél. 03.89.52.93.44
pmtrom@wanadoo.fr

TRESORIER

SERAFYN Michel
27, rue du Panorama
68 720 ZILLISHEIM
Tél. L.R.
michel@serafyn.com

GROUPE DE DIRECTION TECHNIQUE

URSPRUNG Christian 03.89.55.13.32
STALDER Daniel 03.89.52.38.00
christian.ursprung@wanadoo.fr
daniel.stalder@stalder.fr

RESPONSABLE LICENCES & MATERIEL

BANNWARTH Dominique
4, rue des Vignerons
68 400 RIEDISHEIM
Tél. 03.89.54.19.51
dominique.bannwarth@gmx.net

RESPONSABLES LOCAL

MUSSLIN Christian 03.89.26.09.03
MAILLOT Brigitte 03.89.26.15.67
christian.musslin@transalfra.fr
brigitte.maillot@transalfra.fr

COMMISSION NAGE AVEC PALMES

RUDLER Rémi
45, rue la Wanne
68 200 MULHOUSE
Tél. 03 89 45 40 89
remy.rudler@libertysurf.fr

ENCADREMENT

R. SCHAUB, D. RAPP, M. WERMUTH,
Chr. BIHRY, Chr. URSPRUNG,
D. STALDER, D. BANNWARTH,
M. WELTER, E. HENNA, CI. HUBER,
M. WELLER, M. FAURE, H. RUDLER
Chr. MUSSLIN, B. MAILLOT, R. RUDLER
M.-J. TROMMENSCHLAGER, V. BOCCHU
Ph. TROMMENSCHLAGER, R. MUNSCH
Chr. QUARRE, C. WITKOWSKI,
Ph. VALENDOFF, C. VALENDOFF,
R. WALTISPERGER, G. FREITAG

COMMISSION AUDIO-VISUELLE

RUDLER Henry
1, rue des Saules
68 440 ESCHENTZWILLER
Tél. 03.89.54.27.92
mac.henri@free.fr

CONSEIL DES SAGES

PRESIDENT D'HONNEUR

BRUNIN Yves

MEMBRES

SCHAUB Roger
SCHAUB Jean-Paul
BIESCHINSKI Bruno
SIMON Gaston

EDITORIAL

Chers membres

Cette année, la F.F.E.S.S.M. fête les 50 ans de sa création. Comme je suis un "fédéral" convaincu, je me suis rendu à l'AG nationale qui s'est tenu pour l'occasion à Marseille, point de départ de l'Aventure sous-marine moderne. C'est non sans une pointe d'émotion que j'y ai croisé A. Falco, G. Perraud, M. Isy-Schwarz (cinéaste sous-marin qui m'a transmis le virus de la plongée), l'actuel et les anciens Présidents de la Fédé dont B. Dargaud sous la houlette duquel j'ai mis pour la 1^{ère} fois la tête sous l'eau et bien d'autres encore.... Entre deux débats, j'ai déambulé dans le hall d'entrée du World Trade Center, lieu de la tenue de l'AG. Entre urnes de votes et "marchands du temple", je me suis arrêté devant une vitrine derrière laquelle trônait...le détenteur de mes débuts, le "Royal Mistral". En le contemplant sous sa forme moderne dans son écrin de bois je n'ai pu m'empêcher de penser avec un brin de nostalgie, à ce "bon vieux temps" de la plongée à l'ancienne, encore non policé comme aujourd'hui. C'était l'époque de la plongée liberté, de la plongée passion, mais parfois aussi de la déraison ! Ce détenteur légendaire, souvenir de mes débuts, je l'ai l'a mis pour la première fois en bouche...voilà exactement 30 ans !

Chers membres, je vous souhaite une saison pleine de belles surprises sous-marines. Restez "zen", restez "fédéral". Vive la F.F.E.S.S.M.

Daniel Rapp
Pdt du T.P.M.



*SPECIALISTE DU MATERIEL
ET EQUIPEMENT DE
PLONGEE SOUS-MARINE*

ZONE COMMERCIALE
"ILE NAPOLEON"
54, ROUTE NATIONALE
68390 SAUSHEIM

SORTIE AUTOROUTE
ILE NAPOLEON

Horaires :

Lundi Fermé

Mardi au Vendredi

9 h 30 à 12 h et 13 h 30 à 19 h

Samedi

9 h 30 à 18 h en non stop

- EQUIPEMENT LOISIRS : PALMES - MASQUE ET TUBA
POUR ADULTE ET ENFANTS
- EQUIPEMENT DE CHASSE ET DE PLONGEE SOUS-MARINE
- ENTRETIEN MATERIEL TOUTES MARQUES
- STATION DE GONFLAGE

EVADEZ - VOUS, PLONGEZ ! ... TEL. 03.89.61.51.42

LA VIE DU CLUB EN 2004

Janvier 2004

- 1^{ère} plongée de l'An Neuf le 3.1.04 : 6 courageux TPM
- Examen stage personnalisé Niv. 1 : 1 reçus sur 1
- Examen Niveau 1 : 5 reçus sur 5
- Examen Niv.2 : 1 reçu sur 1 : A. Bouillet (le 3.1.04 Brrrrrrr....et félicitations)
- NAP : Champ. d'Alsace à Mulhouse : 9 TPM, dont 5 nageur(e)s

Février 2004

- Examen Niveau 1 : 10 reçus sur 10
- A.G. du Comité EST à Belfort : 2 TPM
- Réunion Comité Directeur

Mars 2004

- Examen Niv.2 : 6 candidats
- Examen stage personnalisé Niv. 1 : 3 reçus sur 3
- A.G. Nationale à Grenoble: 1 TPM
- Journée T.I.V. : 30 blocs privés inspectés
- Réunion Commission Technique
- Réunion Comité Directeur

Avril 2004

- Reprise de la saison plongée
- Fête de l'Image sous-marine à Strasbourg : 9 TPM

Mai 2004

- NAP : Traversée de Mulhouse : 19 nageurs dont 5 TPM
- NAP : Traversée de Burnhaupt : 2 TPM (Chr. Hugel / R. Waltisperger)
- NAP : Traversée de Vittel : 1 TPM (R. Waltisperger)

Juin 2004

- Examen stage personnalisé Niv. 1 : 2 reçus sur 2
- NAP: Traversée du Lac de Kruth : 2 TPM
- Réunion Commission Technique
- Réunion Comité Directeur

Juillet 2004

- Plongée de nuit au lac d'Alfeld : 11 TPM
- Vacances et... plongées

Août 2004

- Examen Niv.2 à Cerbère (9 reçus sur 9) : C. Troetschler, Chr. Gutknecht, M. Fischer, L. Bouillet, N. Stalder, R. Fogliani, J. Mexia, J. Gutknecht, R. Schneider.
- Examen Niv.3 à Cerbère (1reçu sur 1) : Alex Bouillet.
- Evaluation P5 à Cerbère (1validation sur 1) : R. Rudler
- Vacances et... plongées

Septembre 2004

- NAP: Traversée de Niederhergheim : 1 TPM
- Réunion Commission Technique
- Réunion Comité Directeur

Octobre 2004

- Reprise formation Niv. 1 en piscine
- Fin de la saison plongée
- Assemblée Générale du TPM : 76 TPM

Novembre 2004

- Sortie en Mer Rouge : 18 TPM
- Repas Encadrement/Comité : 27 TPM
- Réunion Commission Technique

Décembre 2004

- Réunion Comité Directeur



RAPPORT DE LA SAISON 2003 / 2004 A.G. ELECTIVE DU 22 OCTOBRE 2004



Chers amies, amis,

Dans le même lieu que ce soir à cette tribune, nous vous avons transmis il y a 4 ans, nos craintes de l'effritement de l'encadrement. L'histoire et les hommes ont prouvé le contraire et aujourd'hui, les membres de la Commission Technique actuelle sont toujours aussi, sinon plus mobilisés et passionnés que par le passé, la métamorphose étant alimentée par le renouvellement, la féminisation et la maturité.

2004 a été à la fois une source d'émotion et de bonheur mais également de regrets.

- a) Les regrets de désaffection de tous les candidats au niveau 4 et de certains au niveau 2, pour la plupart, pour cause de problèmes de santé.
- b) Les regrets de devoir reporter une formation d'initiateur (en effet le Comité Départemental 68 avait pris l'option de former encore les initiateurs sur l'ancien cursus)
- c) Les regrets enfin de voir que le Touring Plongée Mulhouse plonge très peu. (Ceci est en partie la cause de l'annulation de la sortie club prévue en Egypte au mois de Juillet)

Ceci dit, malgré ce constat, les résultats au stage final P2 / P3 avec la qualité des formations dispensées, nous ont tous rempli de bonheur.

L'ensemble de la Commission Technique s'est mobilisée tout au long de l'année pour mettre en application la formation au RIFAP (réactions et interventions face à un accident de plongée)

Ce qui a permis non seulement de recycler l'ensemble des encadrants mais également de délivrer plusieurs attestations qui sont exigées dans les formations :

P 3 et au-delà pour les plongeurs

E 1 et au-delà pour les formateurs et encadrants

Certains membres de notre club ont été malgré eux les acteurs principaux d'un accident de plongée au stage final de Cerbère, qui heureusement s'est soldé être sans gravité. Le déploiement de la chaîne des secours (RIFAP, bateau, secouristes professionnels, véhicules routier et aérien ainsi que le milieu hospitalier) a été d'une très grande efficacité.

Dans le cadre de notre souci permanent de communication, un tableau de compétences de l'encadrement ainsi qu'un trombinoscope sont maintenant disponibles, soit sous forme papier affiché au local, soit sous forme électronique sur le site internet du Touring Plongée Mulhouse. (www.tpm68.com)

Bilan de la formation 2003 / 2004

Niveau P1 : 16 réussites dont 7 en formations particulières.

Niveau P2 : 9 réussites concrétisées au stage final à Cerbère du 22 au 26 Aout 2004

Céline Troetchler, Michèle Fischer, Marie Christine Gutknecht, Laure Bouillet, Noémie Stalder, Joaquim Mexia, Régis Schneider, Roger Fogliani, Jacques Gutknecht

Niveau P3 : 1 réussite concrétisée au stage final à Cerbère du 22 au 26 Aout 2004

Alexis Bouillet

Niveau P5 : 1 réussite concrétisée dans les eaux du département et en mer

Rémy Rudler

RIFAP : 2 réussites concrétisées au stage final à Cerbère du 22 au 26 Aout 2004
Beaucoup de compétences validées en milieux naturels et artificiels

Retour sur la saison 2003 / 2004 :

Créneaux piscines : La fréquentation aux divers entraînements a été satisfaisante. Cependant le bassin du Mercredi soir à la piscine de l' Illberg est loin d' être saturé donc avis aux amateurs.
La saison estivale a été particulièrement agréable grâce à la conjugaisons des entraînements et des repas à thèmes.

Sorties hebdomadaires en milieux naturels : La diversité des sites Haut Rhinois permettent un choix de lieux de plongées variées. Ceux ci sont choisis en commission par les directeurs de plongée.
Cette saison, plusieurs sorties ont été organisées en Suisse ou en Allemagne avec peu de plongeurs au rendez-vous.

Sorties longue durée : Le stage bloqué du P2 / P3 / P5 à Cerbère a porté ses fruits , (11 reçus sur 11) et ceci ne peut que conforter notre orientation en ce qui concerne les formations aux niveaux supérieurs.

Bilan : L ' ensemble des membres du Tpm a effectué 468 plongées dont : 332 en lacs et 136 en mer.

Saison 2004 / 2005 :

Documents à avoir avec soi :

Le directeur de plongée (en milieu artificiel ou naturel) peut vous demander votre licence et votre certificat médical. Il est impératif de pouvoir lui présenter ces documents. En effet il ne peut pas connaître tous les membres du club et encore moins la date de validité de votre certificat médical.

Créneaux piscines :

Les saisons hivernale et estivale seront identiques à celles de l'année écoulée.

Il ne sera plus toléré de membres dans les bassins avant la présence de l'encadrant de service. Les personnes conservant ce type de comportement s'exposent à l'exclusion des piscines ainsi qu'au non renouvellement de leur licence.

Organisation des formations :

Niveau P1 : La formation sera dispensée en une seule session groupée d'Octobre 2004 à Février 2005. A partir de Février 2005, cours particuliers uniquement.

Niveaux P2 / P3 / P4 / P5 / E1 / E2 :

Les formations seront mises en place en fonction du nombre de demandes ainsi que des pré-requis annoncés à l'AG du 15 Octobre 1999.

Pour le P2 : 20 plongées en milieu naturel après le niveau 1 dont 5 dans l'espace médian

Pour le P3 : 20 plongées en milieu naturel après le niveau 2 dont 5 dans l'espace lointain

Pour le P4 : 20 plongées en milieu naturel après le niveau 2 dont 5 dans l'espace lointain

Pour les P5 / E1 / E2 : En fonction des textes FFESSM en vigueur.

Attestation RIFAP :

La formation sera mise en place en fonction du nombre de demandes, et des besoins liés aux exigences des formations aux niveaux supérieurs.
(P3-P4-E1-E2)

Les encadrants sont également invités à maintenir leurs connaissances ainsi que leurs réactivités liés au secourisme.

Suggestions de soirées débats en rapport avec la plongée :

La Commission Technique organisera des soirées " débats " en fonction des demandes diverses formulées par écrit de la part de tous les membres.

Initiations en piscine : les lieux et horaires seront à définir avec les formateurs.

La photo sous-marine avec Henri Rudler

La plongée pour les enfants de membres avec Michel Wermuth

AG 04

Page 3

Organisation des sorties en milieux naturels :

La saison officielle 2004/2005 sera ouverte du 03 Avril au 2 Octobre le Dimanche matin à l'heure habituelle.

Les plongées de nuit se dérouleront les Samedi 25 Juin - 23 Juillet.(pas de plongée le Dimanche dans ce cas.)

Dates à retenir :

Mercredi	29-juin-05	21 H 30	Repas à thème	La Catalogne
Mercredi	13-juil-05	21 H 30	Repas à thème	Le noir et blanc
Mercredi	27-juil-05	21 H 30	Repas à thème	L' Empire du soleil levant
Mercredi	10-août-05	21 H 30	Repas à thème	L' Aquitaine
Vendredi	07-oct-05	20 H 00	Repas à thème	Le vin nouveau

Remerciements :

Nous tenons ici à remercier l'ensemble des membres de la Commission Technique pour leur dévouement, en fonction de leurs disponibilités et niveaux, pour la transmission au quotidien de la passion de notre activité.

Bonnes bulles !!!!!!!!!!!!!

Christian Ursprung / Daniel Stalder



Stage final à Cerbère du 22 au 26 Aout 2004



Zum Klapperstei



Caveau Brasserie

20 Rue Engel Dollfus Place Franklin
68200 Mulhouse 03 89 42 15 59

Brasserie Traditionnelle
Spécialités Alsaciennes

Nocturnes Vendredi et Samedi Jusqu'à 3h00
Salle Pour Groupe
Terrasse D'été Parking Franklin

TROMBINOSCOPE DE LA COMMISSION TECHNIQUE

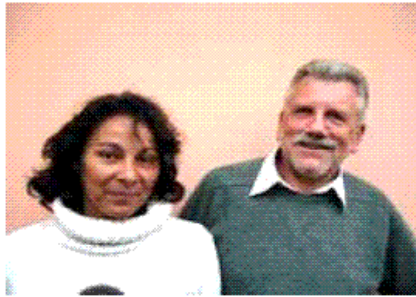

Brigitte Maillot / Daniel Rapp
E1 / E3



Philippe Valendoff / Carine Valendoff
E2 / E2



Cathy Witkowski
E1



Christian Musslin
E2

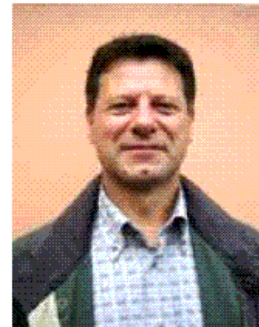

Christian Ursprung
E3



Daniel Stalder
E3



Dominique Bannwarth
E3

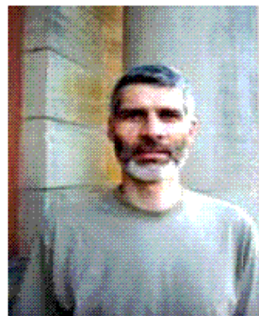

Eric Henna
E2



Henri Rudler
E1



Marc Keller
P3 / Médecin fédéral



Marc Weller
E2

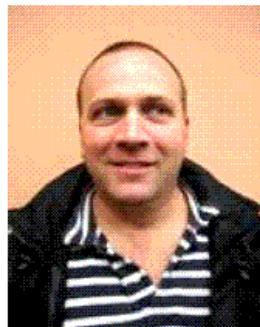

Michel Wermuth
E3



Jean Paul Schaub
E1



Philippe Trommschlager
E1

TROMBINOSCOPE DE LA COMMISSION TECHNIQUE



Pierre Schlegel
P3 / Médecin fédéral

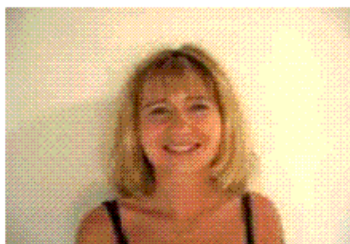

Marie Josée Trommschlager
E1



Claude Huber
E1



Ralph Munsch
P4



Rémy Rudler
P4



Rodolphe Waltisperger
E1

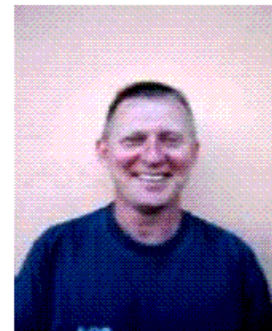

Christophe Bihry
E3

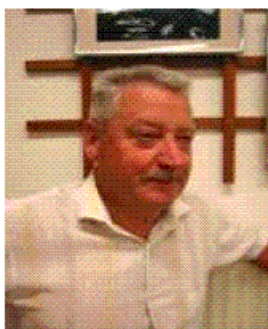

Roger Schaub
E3



Guillaume Freitag
P4

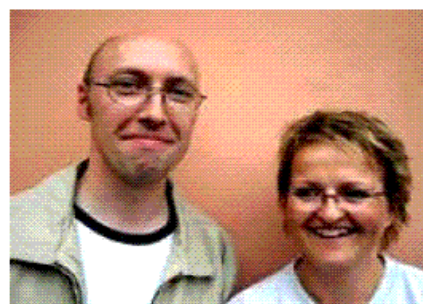

Michel Welter / Valérie Bochu
E2 / P4



Martine Faure
E1



Christel Quarré
P4

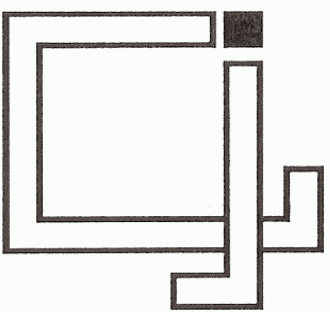

icat
sarl

ingénieurs-conseils
assistance technique

21 rue robert meyer
68120 pfastatt

téléphone 03 89 53 90 45
télécopie 03 89 53 65 11
e-mail icat@hrnet.fr

BUREAU D'ÉTUDES

- **STRUCTURES DE BÂTIMENTS**
- **GÉNIE CIVIL - GROS-ŒUVRE**

Rapport NAP 2004

Les nageuses et nageurs du TPM ont participé à 6 épreuves longues distances sur les 9 du calendrier du comité est. Ce nombre de participations est en baisse par rapport à l'an dernier. Est-il synonyme d'un manque d'intérêt pour la nage avec palmes ? Non, la raison est simple: une de nos 2 nageuses attend un heureux événement, Isabelle BOURDAIS va être maman.

Toutes mes félicitations aux parents et qui sait, si il ou elle ne deviendra pas un jour un ou une nageuse avec palmes.

Le championnat d'Alsace, organisé co-jointement par le TPM et le CDESSM68, a eu lieu le 26 janvier à Mulhouse et à attiré 16 clubs venant de tous l'Est de la France, d'Allemagne et de Suisse. Ce sont pas moins d'une centaine de nageuses et nageurs de tous niveaux qui se sont affrontés durant cette journée. 1 nageuse (Régine WALTISPERGER) et 4 nageurs (SIMON Gaston, SIMON Luc, Christian HUGEL et moi-même) ont représenté le TPM. Au final, 1 titre de championne d'Alsace pour Régine WALTISPERGER et les 3^e, 5^e et 6^e place pour Christian HUGEL, moi-même et SIMON Gaston.

La traversée de Mulhouse NAP du 1^{er} mai a vu 5 participants du TPM sur les 20 nageuses et nageurs. Christian HUGEL obtient une magnifique 2^e place, Gaston SIMON finit 14^e, Régine WALTISPERGER se classera 15^e et les places 18 à 19 seront occupées par Sylvie GANDER et Joaquim MEXIA. Cette manifestation reste très populaire, car c'est la seule épreuve de NAP de la région qui se déroule en ligne droite dans un canal.

L'épreuve de Burnhaupt a vu la participation d'une nageuse du TPM. Régine WALTISPERGER qui finira 16^e au classement général. Elle a également participé aux épreuves de Contrexéville et Montbéliard où elle finira toujours très bien classé.

Lors de l'épreuve de Niederhergheim, Régine WALTISPERBER, se classera 21^e. Bravo pour toutes ses participations et j'espère que l'année prochaine, elle participera à plus de compétitions.

Pour la saison à venir, le TPM organisera la traditionnelle traversée de Mulhouse NAP le 1^{er} mai. Le championnat d'Alsace aura lieu à Strasbourg, l'épreuve de Kruth ainsi que celles de Burnhaupt, Contrexéville, Montbéliard et Niederhergheim seront reconduites.

Nous comptons sur vous toutes et tous pour nous donner un sérieux coup de main lors de la traversée de Mulhouse. Alors n'oubliez pas cette date.

L'ensemble des résultats des compétitions est visible sur le site web du comité Est nage avec palmes dont le lien est sur le site web du TPM.

Je souhaite à l'ensemble des nageuses et nageurs du TPM, une fructueuse saison 2005.

R. Rudler
Resp. N.A.P.

Chocs et CHOC

ENFIN !

Nous sommes fin août et les 7 jours qui **approchent** doivent clôturer en beauté ma formation de Niveau 2. **10 élèves, 5 encadrants et une seule destination** : CERBERE.

J'ai décidé d'amener avec moi Rémi R. pour faire le voyage. C'est pas qu'il soit beau, intelligent ou drôle....Non rien de tout ça !!! C'est juste qu'il est appelé à me noter, mieux donner une bonne image et puis surtout... il connaît la route.

Mauvaise pioche ! Il vient de se fâcher avec son réveil et je le surprends chez lui en très petite tenue. Après ce **premier choc**, nous partons très en retard mais sous le soleil.

Ce dernier aura la bonne idée de ne pas nous quitter de toute la semaine, c'est sympa.

Pardon ?...Oui, enfin, hormis la pause syndicale de 20h à 6 h ; le soleil nous a accompagné partout. Remi connaît donc le chemin pour Cerbère et c'est à lui qu'échoit le droit de prendre le dernier relais pour notre entrée à Cerbère. Les derniers kilomètres sont vallonnés et sinueux à souhait, cela donne l'occasion à Rémi de démontrer ses talents de pilote et à moi, l'occasion de vérifier qu'il manque des sacs en papier en cas d'urgence....C'était mon **deuxième choc**.

Jamais 2 sans 3....

A peine arrivé, **le troisième choc** m'attend. Notre hébergement m'apparaît enfin.

A l'extérieur, il a un aspect austère, mal vieilli; les grilles aux fenêtres font penser à une prison.

Pas très engageant. Mais c'est en entrant que j'ai mon **quatrième choc**. L'intérieur me laisse à penser que l'habitation n'a jamais été terminée; les lits jumeaux côtoient les paillasses à même le sol, 2 toilettes et 2 douches attendent les 15 desperados que nous sommes.

Au **premier** abord, il est difficile de faire la distinction entre WC et douches...j'exagère à peine.

Le coin cuisine – salon – séjour – salle de réunion (soit 12 m2 !) a le mérite d'exister.

Je crois au halluciner en constatant que fée électricité est parmi nous et Ô ! miracle, il y a même de l'eau chaude à volonté. Evidemment, c'est la ' révolution ' au Q.G. :

" Comment est-ce possible ? "

" 15 dans 3 chambres, vous n'y pensez pas !! "

" Y a des toiles d'araignées, manquerait plus que des rats ! "

" Prendre une douche alors que la porte ne ferme pas, et puis quoi encore ? "

Lors de la réservation, on nous avait parlé d'un local surnommé ' Beyrouth ' ; cela avait été souligné avec amusement. J'étais préparé au pire et nous avons eu le pire...j'en frissonne encore!

Les 3 couples font sécession et investissent l'hôtel tout proche. Ils ont eu bien raison.

Ils ont échappé aux locomotives qui chaque nuit prenaient un malin plaisir à manœuvrer dans nos chambrées.

Quelques esprits crédules ont voulu me faire croire qu'il s'agissait de ronflements; mon œil, c'était de bonnes vieilles loco à vapeur évadées de la gare internationale **toute proche**.

Entre le passage de 2 trains, un petit bourdonnement surnois se faisait parfois entendre.

Ce bruit était **la** caractéristique **des** vampires **qui** virevoltaient autour nous.

A la tombée de la nuit, mes co-locataires étaient la proie **de hordes** de moustiques à l'appétit incommensurable.

Heureusement, mon petit corps a été épargné, certainement dû à mon statut de donneur de sang.

Vu la taille des marques au réveil, il faut croire que ces petites bêtes :

Soit n'avaient pas mangé depuis longtemps
Soit **apprécient** tout particulièrement le sang alsacien réputé pour qualités nutritives
Soit faisaient des réserves pour l'hiver
Pour en terminer avec les animaux et sans rire, je confirme avoir vu des rats de mes yeux...brrr !
Pour **résumer** cette introduction, notre cadre de travail est donc enchanteur.

Je passerai très vite sur la qualité des repas de notre **premier** resto. Je ne vais pas m'appesantir sur la cantine SNCF située sur la montagne et que l'on gravit uniquement à pied (dur, dur). Je ne parlerai pas du vent qui a, par moments, ballotté nos frêles esquifs. Il a aussi fait chavirer **plus** d'un estomac **et provoqué** une indigestion...de Cocculine, un anti-nauséeux (n'est-ce pas Roger ?).

Le stage m'a permis de découvrir la Méditerranée. Un délicieux compromis entre l'eau froide de nos lacs et l'émerveillement permanent de la Mer Rouge. Et normalement, je devrais décrire avec moult qualificatifs mes **premières** rencontres avec des poulpes, des rascasses, des congres, une fabuleuse méduse...ou encore mes 40 mètres voire l'application donnée pour effectuer chaque exercice en vue d'obtenir mon niveau 2.

Non, rien de tout cela. Après 4 jours d'épreuves intenses, de multiples exercices, de remontées (presque) assistées : le CHOC !

Fin de plongée, je remonte avec ma palanquée. Je suis déçu de ne pas avoir retrouvé mon bateau. Une fois en surface, je constate qu'il manque un navire, le mien justement. 50 mètres de capelé plus loin, nous montons sur la deuxième embarcation du club. A bord, nous apprenons la terrible nouvelle. Les sourires se figent, la fatigue disparaît, l'émotion nous gagne. Laure B. a eu un accident de plongée. Notre bateau initial est parti sur-le-champ la ramener au port. Alex B.

(le mari de Laure) fait partie de ma palanquée.

Les questions fusent. Attentifs à toutes les réponses, le **premier** constat se veut rassurant, elle était consciente. Pourtant, en l'absence de nouvelles par radio, c'est l'angoisse qui s'invite sur le chemin du retour. Arrivée au port, nos craintes se concrétisent ; un hélicoptère est posé sur le quai, nous empêchant d'accoster. L'angoisse se fait plus présente et après d'interminables minutes, nous voyons l'hélico rouge et jaune emporter **Laure à son bord**. Dans le même temps, les pompiers rapatrient, toutes sirènes hurlantes, notre saint Daniel S. vers l'hôpital de Perpignan. Visiblement, l'accident n'a rien d'anodin. Une vie ne tient qu'à un fil et nous sommes impuissants. La tristesse m'envahit. Je revois Laure si enjouée, si attachante (très blonde aussi, personne n'est parfait). J'ai une pensée pour Alex si passionné, plein de charisme, un exemple. Avec les heures qui passent, les idées les **plus** noires **font leur chemin**.

Le séjour était jusque là presque idyllique (à qq. détails près, voir plus haut). Pourtant, je ne pouvais croire que nous ne reviendrions pas tous ensemble. A l'heure où j'écris ces lignes (plusieurs semaines après le CHOC), je sens encore l'émotion m'étreindre. Et ma vision se trouble...

Heureusement, mes silencieuses prières n'ont pas été vaines. D'abord, un coup de fil nous apporte la bonne nouvelle : « tout le monde va bien, aucun bobo ». Puis, tard dans la soirée, Laure nous rejoint au restaurant. Un énorme soulagement nous submerge. Bien sûr, notre héroïne et **chacun d'entre nous** sommes bouleversés. Mais la vie reprend ses droits, et c'est grand.

Le stage peut se finir en beauté.

Chacun est heureux de se voir attribuer son diplôme et moi surtout heureux de nous voir repartir ensemble. TOUS ensemble.

Joaquim M.

MIKADO REISEN

Votre spécialiste des 3 frontières

Nos spécialités:

- Vols secs
- Voyages organisés tout compris
- Voyages individuels
- Croisières
- Voyages en car
- Voyages associatifs
- Voyages scolaires
- Guide individuel pour voyages en groupes
- Et bien entendu également "dernières minutes"

www.mikado.ch
info@mikado.ch

C'est avec plaisir que nous vous aiderons à planifier vos prochaines vacances.



Vous nous trouverez à:

Binningen, Hauptstrasse 85

Tél. +41 (0) 61 425 92 92

Fax +41 (0) 61 425 92 99

Contact au club:

Michel Wermuth +41 76 567 11 91

Philippe Trommschlager +33 389 52 93 44

MIKADO TRAVEL
Club

BRICOFER

STALDER

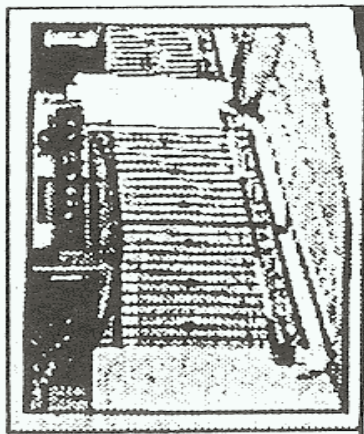

AUTOMATISATION DE PORTAILS & PORTES DE GARAGE

1 rue Manurhin ZI 68120 RICHWILLER

☎ 03 89 52 38 00

CHOIX IMPORTANT DE MOTIFS EN FER FORGÉ

- pour balcons, rampes, grilles de fenêtres, etc...
- Préparation en kit pour montage vous-même.
- Nous nous chargerons également de l'assemblage et du montage.

FERS, TÔLES, TUBES, PROFILÉS

- découpes à vos mesures.

1. SAISON DE PLONGEE OFFICIELLE 2005

Début de la saison de plongée : **10 AVRIL 2005**

Fin de la saison de plongée : **02 OCTOBRE 2005**

- Les plongées ont lieu les dimanches matin, soit au lac de **Kruth-Wildenstein**, soit au lac d'**Alfeld**, soit à la gravière de **Niederhergheim**. Rendez-vous à **9h00 précises !**
- Les palanquées sont formées par le Directeur de plongée.
- Chaque sortie officielle implique de la part des participants, le strict respect des consignes données **OBLIGATOIREMENT** par le Directeur de plongée présent sur les lieux (E3 ou P5).
et apporter sur le site de plongée :
 - *le matériel d'oxygénothérapie prêt pour une utilisation **immédiate***
 - *1 bloc d'air de secours équipé d'un détendeur*
 - *la trousse de premiers secours, ainsi que tous les éléments annexes nécessaires permettant l'alerte et l'évacuation d'urgence en milieu hospitalier.*

IMPORTANT !

L'arrêté du 22 juin 1998 (art. 10, § 2) stipule que :

- *En milieu naturel, le guide de palanquée est équipé d'un équipement de plongée muni de 2 sorties indépendantes et de 2 détendeurs complets.*
- *Les plongeurs en autonomie sont munis d'un équipement de plongée permettant d'alimenter en gaz respirable un équipier sans partage d'embout.*

Concrètement :

- *Le guide de palanquée possède **OBLIGATOIREMENT** un bloc avec 2 sorties et 2 détendeurs.*
- ***TOUS les plongeurs à compter du Niveau 2 doivent **OBLIGATOIREMENT** être en possession, soit d'un 2^{ème} détendeur complet, soit d'un „octopus“ (2 deuxièmes étages branchés sur un 1^{er} étage de détendeur).***
A noter qu'un „AIR 2“ de Scubapro est considéré comme „octopus“.

CET ARRETE EST APPLICABLE AVEC EFFET IMMEDIAT !

Nota : Les "autonomes" sont tenus de gérer leur autonomie par l'acquisition à leurs frais, du matériel adéquat.

Quelques dates à retenir...

- **Plongées de nuit : 25 juin et 23 juillet 2005.**
Infos + inscriptions au local (*pas de plongée officielle le lendemain*)

Attention également aux jours fériés et périodes de vacances scolaires !
Renseignez-vous au préalable lors des permanences gonflage.

2. PERMANENCES GONFLAGE (DU 09 AVRIL AU 1er OCTOBRE 2005)

MERCREDI : 19h00 – 20h00 Emprunt + retour matériel

Responsables vente cartes : tous les membres de l'équipe
gonflage (voir liste affichée au local)

SAMEDI : 11h00 - 12h00 Gonflage + location matériels club

DIMANCHE : Possibilité de rendre le matériel *immédiatement après la plongée* si présence d'un membre de l'équipe gonflage au lac.

3. NAGE AVEC PALMES

- **1er MAI 2005** : Traversée de Mulhouse à la Nage avec Palmes. Pour tous renseignements, s'adresser au responsable, Rémy Rudler.

4. ADRESSE OFFICIELLE DU SIEGE SOCIAL (et du club-house) DU T.P.M.

- **22 F, bld Charles Stoessel à Mulhouse.**

B.P. 2254 / 68 068 Mulhouse Cedex Tél. 03 89 59 80 34 Internet : www.tpm68.com

- **Réservation du club-house: pour anniversaires, fêtes etc...**

Christian MUSSLIN & Brigitte MAILLOT sont à votre disposition pour tout renseignement.

Tél. 03 89 26.09.03 / 03.89 45.83.86 (e-mail : c.musslin@transalfra.fr / b.maillot@transalfra.fr)

5. SORTIE CLUB 2005

A SAFAGA (Egypte) Semaine 41. Hébergement: hôtel MENAVILLE.

6. LICENCES / CHANGEMENT D'ADRESSE / NIVEAUX FEDERAUX

Pour une tenue efficace de notre listing, il est **IMPORTANT** de signaler et d'envoyer à l'adresse ci-dessous :

Dominique Bannwarth 4, rue des Vignerons 68 400 RIEDISHEIM Tél. 03.89.54.19.51

(dominique.bannwarth@gmx.net), tout changement de domicile, de tél., d'e-mails, de niveau fédéral etc...

7. ASSEMBLEE GENERALE DU T.P.M.

La **48ème** Assemblée Générale du TPM aura lieu le **Vendredi 28 octobre 2005 à 19h45** au Centre Sportif Régional, rue des Frères Lumière à Mulhouse (près du Stade Nautique de l'Illberg).

8. JOURNEES DE TRAVAIL AU LOCAL

Dès que le besoin s'en fera sentir ! Infos via les responsables de bassins.

9. REPAS A THEMES AU LOCAL

Après l'entraînement au Stade nautique de l'Illberg, les mercredis 29 juin, 13 juillet, 27 juillet et 10 août 2005 à partir de 21h30. Venez nombreux, c'est très convivial. Les thèmes seront affichés au local.

10. SOIREE VIN NOUVEAU

Au local, le vendredi 7 octobre 2005 à partir de 19h30.

Toutou-coiff'

Bains-coupes
Trimming
Accessoires divers



Grand choix en :

*Manteaux
Paniers
Transport
Colliers*

6, Place Franklin
68200 Mulhouse
Tél. 03 89 42 74 85

RAPPORT DE LA COMMISSION LICENCES

Bilan de l'année écoulée (au 19 septembre 2004)

122 personnes ont adhéré au club en 2003 / 2004 pour un total de 127 licenciés (la différence étant constituée par les personnes ayant pris une licence passager au club).

Quelques statistiques comparées avec les saisons précédentes:

Année	2004	2003	2002	2001	2000	1999
Total	122	141	141	135	130	134

La tendance s'inverse, après la hausse puis la stagnation, voici que s'amorce la baisse du nombre de licenciés.

En date du 19 septembre 2004:

	2004	2003
Total	122	141
Nombre d'hommes (tous âges confondus)	82	96
Nombre de femmes (tous âges confondus)	40	44
Plus de 16 ans	112	134
Moins de 16 ans	10	7
Le plus jeune	8	11
Le plus âgé	80	78
Moyenne d'âge (tous âges confondus)	41.3	39.9
Moyenne d'âge (plus de 16 ans)	43.9	41.4

Renouvellement des licences

La FFESSM a institué la saisie de licences par internet. La procédure a bien fonctionné grâce à une disponibilité exemplaire du site de saisie. Néanmoins, l'inconvénient pour les membres est que la délivrance effective de la licence n'est plus instantanée. En effet, après saisie sur internet, la licence est envoyée au membre directement par la FFESSM, et ce au bout d'environ deux semaines. A titre de comparaison, les anciennes licences papier étaient achetées en avance par le club, et à ce titre immédiatement délivrable au membre.

Les documents à fournir pour le renouvellement sont les suivants:

- Un certificat médical de moins d'un an. Le comité, sur proposition de la commission médicale du club, a décidé, qu'à partir du 31.12.2004, seul les certificats médicaux établis sur le modèle recommandé par la FFESSM seront encore acceptés, et recommande bien sûr utilisation dès à présent. Ce modèle de certificat est disponible en téléchargement au format PDF sur le site officiel de la FFESSM, sur le site du TPM; sous forme papier au club-house du club et auprès des encadrants. Par ailleurs,
- Un chèque du montant approprié.

La photo n'est plus nécessaire.

Pour les compétiteurs (N.A.P. ou autres disciplines), passage de niveaux supérieurs au Niv. 1.

Certificat médical de "non contre-indication" établi par un médecin titulaire du C.E.S. de médecine du Sport ou par un médecin fédéral, datant de -1 an. et faire annoter et signer leur nouvelle licence. Cette démarche, de même que la souscription à la Garantie Individuelle Complémentaire (cat. Loisir 1 min.) est obligatoire pour participer aux compétitions.

1ère délivrance de la licence : 120 jours, validité 1 an.

Renouvellement : 180 jours, validité 1 an.

Nous vous rappelons que le renouvellement ou la souscription d'une nouvelle licence est **OBLIGATOIRE** pour la pratique de toute activité physique (entraînement piscine, plongées en lacs ou mers, compétitions diverses etc.) à compter du **01.01.2005**.

Assurances complémentaires

2004		2003	
Type	Tarifs	Type	Tarifs
Loisir 1	15.50	Bronze Sub	15.00
Loisir 2	25.50	Argent Sub	19.00
- supprimé -	-	Or Sub	28.00
Loisir 3	42.50	Platine	33
- supprimé -	-	Senior Sub	22.00

Les garanties offertes par ces assurances complémentaires sont décrites sur le volet qui est délivré avec la licence.

Les garanties en assistance, sauvetage et frais de traitement sont les mêmes quelle que soit la catégorie. La différence réside dans le capital versé en cas de décès ou d'invalidité.

La catégorie "Loisir 3" (anciennement Platine) correspond à la catégorie "Loisir 2" sauf pour les frais de traitement hyperbare où l'indemnité passe de 31.000 € à 152.000 €.

Nouveau: Il n'y a plus de limitation d'âge pour les assurance complémentaires (précédemment le plafond était de 70 ans).

Revue fédérale

L'abonnement à SUBAQUA reste à 24 €.

Rappels

Il faut signer sa licence pour qu'elle soit valable.

Pour les moins de 18 ans: le tuteur légal doit fournir une autorisation parentale lors de la demande de licence. La durée de validité d'une licence est de **15,5 mois** : du 15 septembre au 31 décembre de l'année suivante. Il n'y aucune relation avec la date de délivrance mentionnée sur la licence.

Dominique Bannwarth
Responsable Licences

RAPPORT A.V. 2004

CHERS AMIES ET AMIS

JE DEBUTERAI PAR UN BILAN SUCCINT DES ANNEES PASSEES.

DEPUIS QUE J'AI REPRIS LE FLAMBEAU DE MON PREDECESSEUR, CA VA DOUCEMENT, TRES DOUCEMENT

PARMI LES QUELQUES INTERESSES, UN SEUL A SURVECU !!!

IL FAUT RECONNAITRE QUE LA PHOTO SUB EST ONEREUSE, SURTOUT AU DEBUT.

IL Y A D'ABORD L'EQUIPEMENT PERSONNEL DE PLONGEE ET APRES SEULEMENT SI AFFINITES, LA PHOTO.

DE PLUS, LES RESULTATS NE SONT QUELQUEFOIS PAS EVIDENTS ET SOUVENT NE RESTITUENT PAS LES VISIONS DE L'OEIL.

MAIS A FORCE DE GASPILLER DE LA PELLICULE , DE COMPULSER DES LECTURES APPROPRIEES, D'EFFECTUER DES STAGES ET DE SUIVRE LES CONSEILS PRODIGUES , ON ARRIVE À OBTENIR DES RESULTATS PROBANTS.

EN REGLE GENERALE, LE PLONGEUR PHOTOGRAPHE EST SEUL DANS SON COIN ET BIDOUILLE SON MATERIEL.

AVEC L'ARRIVEE DU NUMERIQUE , NATURELLEMENT, LES CHOSES ONT CHANGEES, MAIS LES REGLES DE BASE RESTENT LES MEMES.

DONC MON BILAN RESTE ASSEZ SAGE.

TOUS LES ANS, NOUS EFFECTUONS DES STAGES PHOTO AVEC LA CAV DU CDESSM 68, SOIT EN GRAVIERE, LAC OU MER. VOUS AVEZ PU VOIR QUELQUES PHOTOS DANS LE CORMORAN ENSUITE DANS LE PERISCOPE.

EN 2001 AVEC DENIS GREFF, NOUS AVIONS ORGANISE DES PROJECTIONS DIAS.

AU COURS DE CES ANNEES, IL Y A EU DES EXPOSITIONS ITINERANTES DANS LE DEPARTEMENT ET MEME AU-DELA.

APRES LES VACANCES SCOLAIRES DE LA TOUSSAINT, J'ORGANISERAI UNE INITIATION A LA PHOTO SUB.

LE MERCREDI SOIR A LA PISCINE PIERRE CURIE CÔTE GAUCHE.

LES PERSONNES INTERESSEES SONT PRIEES DE SE METTRE EN CONTACT AVEC MOI A L'ISSUE DE L'AG (IL Y A ENCORE QUELQUES PLACES DE DISPONIBLES).

POUR CLORE MON PETIT LAIUS, DEUX INFOS :

- 1) LE SAMEDI 20 NOVEMBRE 2004 A PARTIR DE 19H30 "NUIT DE L'EMOTION SOUS MARINE" A LA SALLE DE FETES DE VOGELGRÜN A L'ORDRE DU JOUR : EXPO PHOTOS ET VIDEOS.**
- 2) LA FETE DE L'IMAGE SOUS MARINE DE STRASBOURG SE TIENDRA DU 1ER AU 3 AVRIL 2005 COMME D'HABITUDE AU PAVILLON JOSEPHINE DU PARC DE L'ORANGERIE.**

MERCI POUR VOTRE ATTENTION

**H. RUDLER
RESP. DE LA C.A.V.**

RAPPORT DE LA COMMISSION MATERIEL

Introduction

Equipe gonflage

Christiane Greff a souhaité quitter l'équipe gonflage pour raisons personnelles, après de nombreuses années de bons et loyaux services. Elle est remplacée par Nadine Stalder.

L'équipe gonflage se compose donc de:

- Christian Musslin
- Brigitte Maillot
- Nadine Stalder
- Sylvie Gander
- Philippe Trommenschlager
- Pascal Schmitt
- Michel Wermuth
- Roger Schaub
- Michel Welter
- Rémi Rudler

Le fonctionnement en binôme a porté ses fruits puisque toutes les permanences ont été assurées.

Les horaires de permanence réduits ont donné toute satisfaction. L'équipe gonflage a par ailleurs été la première à constater le peu de fréquentation des sorties club organisées le dimanche.

Le principe des cartes d'emprunt matériel centralisées au local matériel se voit validé par l'usage: il n'y eu aucun problème cette année.

TIV

Le TIV des blocs perso a été réalisé le 27 mars 2004. Plus de 40 blocs ont été inspectés et déclarés bon pour le service.

Le TIV des blocs du club aura lieu dès que le compresseur sera de nouveau en état.

Grâce à la persévérance de Ralph Munsch, l'équipe TIV disposera bientôt d'un banc de grenailage des bouteilles. Un prototype avait été réalisé en début d'année et il avait donné toute satisfaction lors de l'inspection des blocs persos.

Rappel des dispositions légales concernant les blocs susceptibles de passer à l'inspection visuelle:

- Bloc non inscrit dans un club:
 - requalification (anciennement ré épreuve) tous les 2 ans
 - inspection visuelle à un intervalle maxi de 12 mois depuis la dernière requalification ou inspection
- Bloc inscrit dans un club:
 - requalification (anciennement ré épreuve) tous les 5 ans

- inspection visuelle à un intervalle maxi de 12 mois depuis la dernière requalification ou inspection

Ces dispositions ne sont requises que si le bloc doit être gonflé. S'il n'est pas utilisé, il n'est plus nécessaire de les appliquer. Par contre si l'on désire réutiliser (faire gonfler) le bloc plus tard, il faut obligatoirement faire requalifier le bloc auparavant.

Matériel

Compresseur

On aurait pu dire, comme l'an dernier: "Pas d'incident sur le compresseur cette année". Malheureusement, ce n'est pas le cas: le groupe haute pression du compresseur est totalement hors d'usage suite a un défaut de lubrification. Le responsable matériel, Ralph Munsch, ainsi que le comité travaillent à une solution de remplacement.

Détendeurs

Les détendeurs lac ont été révisés en début d'année pour garantir leur fonctionnement dans les conditions difficiles de nos lacs.

Blocs tampons

Les blocs tampons installés l'an dernier sont devenus pleinement opérationnels à partir de novembre 2003 et ont donné pleine satisfaction depuis lors.

Club House

Christian Musslin n'a rien de particulier à signaler. Le local a été utilisé à de nombreuses reprises: cours théoriques, réunions diverses, repas à thèmes, soirées, ...

Conclusion

La saison 2004 a été particulièrement calme du point de vue du matériel. Le seul incident à déplorer est aussi le plus coûteux: la défection du compresseur.

Je tiens pour finir, à remercier l'ensemble des personnes de la commission matériel pour leur engagement et leur soutien tout au long de cette saison.

Dominique Bannwarth
Responsable commission matériel

ASSEMBLEE GENERALE ELECTIVE DU T.P.M. 2004

RAPPORT MORAL DU PRESIDENT

Mesdames, Messieurs, chers amis, chers membres

C'est le dernier jour mon mandat présidentiel et de celui du Comité Directeur. De réunions, qu'elles soient fédérales, sportives ou municipales en passant par la lecture de fastidieux courriers qu'il faut disséquer, assimiler, traiter, j'ai fait le constat que la vie d'un dirigeant de club n'est pas forcément celle d'un long fleuve tranquille. Pour tout dire, c'est parfois galère. Aujourd'hui, à chaque fois que vous soumettez une idée, un projet, il faut vous assurer : que tout est politiquement correct, que c'est sportivement réalisable, que vous êtes dans les clous, que la sécurité est bien assurée, que vous etc...etc...

Il y a autant de similitude entre un président des années 80 et un président actuel qu'il y en a entre un plongeur barbouze de l'époque coloniale et un teck-man tuyauté de partout et illuminé comme un sapin de Noël.

Heureusement, j'ai su m'entourer de personnes compétentes et pour lesquelles j'ai le plus grand respect : mon équipe du Comité Directeur. Je tiens ce soir, à leur exprimer ma plus profonde gratitude : ils m'épaulent (et me supportent) depuis tant d'années.

Croyez-moi ou non, mais j'affirme haut et fort que la stabilité, la cohérence, l'ambiance et le dynamisme d'un club reposent souvent sur la stabilité, la cohérence, l'ambiance et le dynamisme de ses encadrants et dirigeants. Chers membres, grâce à eux, le T.P.M. est une force tranquille qui est sur les bons rails : j'en suis fier et vous pouvez l'être également.

Ce soir, je me suis promis une chose : "Daniel, dans ton rapport, le Trésorier, point tu n'opportuneras". Aussi, comme j'ai un peu de temps libre devant moi, je voudrais mettre l'accent sur quelques faits de ces dernières années qui, pour moi, revêtent une certaine importance, mais qui peuvent peut-être paraître anodins à d'autres.

Sur le plan technique tout d'abord, c'est la consécration et la réussite de 4 candidats au titre de Moniteur fédéral 1*. Avec la venue d'ailleurs –sans contrainte aucune- d'un autre MF1*, Chr. Bihry, le total de cadres de haut niveau au sein du T.P.M. est maintenant de 7. C'est le plus grand nombre jamais atteint à ce jour.

Sur un plan médical, la création toute récente d'une Commission médicale dont le responsable ne rêve que d'une chose : faire un examen médical présidentiel avec coloscopie manuelle en prime !

Le festif tient une bonne place au sein du club. Les soirées "miam-miam" initiées par

D. Stalder attirent un monde fou, dont un "pyromane" de service.

Chacune de ces soirées nous coûte un sac de charbon de bois, car le "pyromane" est généreux et écolo. Généreux, car il charge toujours le barbecue à ras-bord en charbon de bois. Ecolo, car il lui arrive même –involontairement- de brûler le sac avec !

Il veille également au bien-être des membres. Que nenni un frugal repas : avec lui tout est "pantagruélique". Chaque centimètre carré de la grille est recouverte de merguez, chippolatas, cuisses de poulet et autres steacks qu'il a pêché au hasard des paniers à provisions que les convives ont eu le tort de laisser traîner à portée de ses mains fébriles.

Une chose est certaine : avec lui, vous ne repartez jamais avec l'estomac dans les talons !

En ce qui concerne le matériel, nous avons une batterie de bouteilles tampons toute neuve, en contrepartie "notre poumon d'acier" vient de rendre l'âme. *C'est la plus mauvaise des nouvelles.*

Pour contrebalancer cette info, je rappellerais *la meilleure des nouvelles* de ces dernières années : la gratuité des créneaux piscine accordé par le nouvel Adjoint chargé des Sports de Mulhouse, Monsieur J.P. Walter, ovationné comme il se doit. C'est réjouissant, mais dommage que cet argent engrangé s'en aille si vite ! *C'est la faute à pas de chance...*

En guise de conclusion et puisque nous sommes en pleine assemblée générale électorale, donc en campagne, permettez-moi une métaphore sur le rôle du Comité Directeur par rapport au T.P.M. J'ai choisi de vous parler de train. Oh, pas n'importe lequel, non : il s'agit de l'Orient Express. J'ai toujours eu un faible pour les trains de prestige et leurs luxueux wagons, carrossés comme des oeuvres d'art. Fermez les portières, attention au départ ! Je suis le chef de train et il me faut un conducteur, D. Stalder. Il sait manier le sifflet comme personne ! La casquette vissée sur le front, l'oeil rivé sur les manes et la main sur les manettes, il fonce ! Comme chauffeur (celui qui enfourne le charbon dans le foyer), Chr. Ursprung ; c'est la "gueule noire" de service. Il temporise le conducteur quand celui-ci a tendance à emballer la machine et que la pression risque de faire "pêter" les tuyaux". Un mécanicien, c'est très important sur un train, c'est M. Welter. L'homme providence, l'inspecteur gadget de service : toujours le tournevis en bandoulière et prêt à dégainer les rustines au cas où...

Dans les wagons, c'est plus cool. Il y a le contrôleur, M. Sérafyn qui encaisse le prix du voyage. Il n'a jamais (ou très très rarement) de monnaie à rendre aux voyageurs. Le poinçonneur (pas celui des lilas), c'est D. Bannwarth. Il se charge des resquilleurs et veille à ce que les 2^{ème} classe reste en 2^{ème} classe et ne s'en vont pas profiter des places vacantes de 1^{ère}, *net* ! Il hait l'allure démentielle imposée par le conducteur du train, car à cause des secousses, il fait les trous à côté des billets. Et ça, il n'aime pas, *v'tami* !

Sur un si long trajet (plus de 4 années quand même...), on a soif. C'est le domaine du chef de service, Chr. Musslin. Avec sa clochette et son air placide de charolais primé au dernier Salon de l'Agriculture, il arpente la travée à la recherche d'assoiffé(e)s.

– *Et pour vous Madame ce sera ?*

– *Un coca ?*

– *Light certainement, vu l'ampleur de vos rondeurs.*

– *Et pour vous, Monsieur ?*

– *Une bière*

– *Paaas bon pour la bedaine. Je vous mets une eau plate, cela ne peut que vous faire du bien !*

Enfin, l'homme à tout faire, Ph. Trommenchlager. Il se charge des réservations, s'assure que chacun est à sa place, que les bagages sont bien rangés, que tout le monde a bien reçu sa feuille de menu. C'est lui enfin qui agite un fanal rouge en queue de train. Ce n'est pas pour signaler qu'il a la diarrhée, mais pour annoncer le prochain train, le train de l'avenir qui repart pour un périple de quatre années. Enfin, peut-être....

Voilà, j'espère que le voyage que vous avez fait en notre compagnie vous a été agréable et qu'il vous en restera de bons souvenirs. Moi, ce train, je le reprends sans hésiter. Et vous ?

Merci de m'avoir prêté votre attention, mais MERCI également à toutes et à tous pour la confiance que vous m'avez témoignée.

Daniel Rapp
Pdt du T.P.M.

Cerbère, août 2004 : cuvée mémorable !

Voici les aventures incroyables mais vraies d'un groupe de PS (Plongeurs Stagiaires) qui quittèrent leur Alsace chérie pour une lointaine Terra Incognita (Cerbère) et ce, afin de tenter le niveau 2 et 3 (d'autres records furent battus, mais ça reste un secret d'initiés...)

Nous partîmes à l'heure où blanchit la campagne et hurle le coyote, accompagnés de cinq IM (Importants Moniteurs), laissant femmes, hommes enfants, chiens et canaris, pour une semaine d'aventures et d'exploits, dont voici le récit, journée après journée...

Samedi :

Après plusieurs heures de route, gris de poussière et vert de gris pour certain (tout le monde n'aime pas les *ringala-rangala* !), nous découvrons le « Loft » de la semaine ; à mi-chemin entre Pompéi et Tchernobyl, c'est assurément un terrain d'étude passionnant pour plus d'un Champollion/Champignon en herbe !

Quelques PSS (Plongeurs Stagiaires Suffoqués) craquent, direction l'hôtel.

Très vite, la troupe du TPM se ressaisit, nous décidons d'entamer ce stage avec courage, gloire et beauté (car nous le valons bien), ainsi qu'avec l'aide de Johnie Walker et de caporal Kronenbourg (jamais très loin, merci les gars !)

Dimanche :

Pain frais cherché très très loin à des heures impossibles (au moins 8 heures !), bronzage satiné, sourire « Fluor blancheur et plante », bikinis colorés...hélas, rien ne semble attendrir le staff des IM (Incorruptibles Moniteurs) qui n'a qu'un seul mot à la bouche : vitesse des bulles ! Sous couvert de « réadaptation à la mer » s'enchaînent des exercices de remontée/démontée, suivi parfois de triple loots avant, avec un arrêt à 3 mètres...au dessus de la surface !

Quand à l'érection du parachute, hem hem...ça fait plutôt mâââle ...

Sans aucune pitié pour nos mines hagardes et défaites, les IM (Impossibles Moniteurs) nous larguent du bateau pour un petit capelé et Laure fait une surprenante découverte : le plomb ça coule !

Bref, ça commence à râler dans le groupe des PSG (Plongeurs Sous gonflés). Mais le pire nous attend au loft : le Banyuls est sur réserve ! La moustache dans le nez, le nez dans la mousse, Roger avoue : « Zavé tré souaff é zété tout desséché de l'intérieur).

Le moral baisse, et la phrase du jour, qui revient à Daniel, du groupe des IM (Incredible Moniteur), ne présage rien de bon : « Aujourd'hui, je vais me brosser les dents ».

Lundi :

Le thème du jour : « la remontée assistée »

Certain d'entre nous font preuve d'inventivité et d'audace, rebaptisant ce morne intitulé « Thème et variations aquatiques » ; à la verticale, en diagonale, sous les bulles mais aussi à côté des bulles, mes palmes dans tes palmes, tes palmes dans mes mains, la tête dans le bouillon, au dessus du bouillon, le derrière dans le bouillon....et tant d'autres positions aussi variées que subtiles qui, nous en sommes certains, vont nous permettre de décrocher une note artistique des plus élevées.

Mais les IM (Irréductibles Moniteurs) restent insensibles à nos aqua-crobaties : TOUT DROIT SOUS LES PETITES BULLES... V'TAMI !

Nous découvrons également qu'il y a un espion (de la NASA, c'est sûr) parmi les IM (I sont fous ces Moniteurs) ; ce dernier, dont nous tairons le nom pour des raisons de sécurité, possède une stab d'une étonnante conception, dotée d'un inflateur capable de propulser un mammoth dans la voie lactée, taillée dans une étrange matière (probablement d'origine extra-terrestre), assortie de bouts de ferraille, ainsi que d'une moulinette reliée à un parachute



permettant de **commencer les paliers à partir de 50 mètres**. C'est sûr, il vient d'ailleurs... Plus étrange encore, sous l'eau il confond les plongeurs avec des motos, voire des canassons... Impossible de cerner l'animal qui cache ses réelles intentions sous une (légère) couche de grinçonnerie chronique....

Un autre Moniteur attire notre attention ; ce dernier semble pourvu d'une horizontalité sub-aquatique des plus spectaculaires, on raconte qu'il est spécialisé dans les mines... Est-il lui aussi un espion de la Nasa ? Est-il venu avec son collègue en mission spéciale ? Y aurait-il une base souterraine au large de Cerbère ? Sommes-nous utilisés comme cobayes ?

Mystère, le groupe des PS (Plongeurs Suspicieux) ouvre l'œil, et même les deux.

Le DP (Dominateur Potentiel) du jour, Mister Stalder, devant notre inquiétude grandissante, proclame la fin de tous les régimes (à commencer par le sien !) et nous promet du Banyuls en intraveineuse. A vos ordres, chef !

Sous l'eau, Daniel donne de l'air à un caillou, nous nous interrogeons : faut-il secourir le caillou ? Puis il pirouette, cacahuète, enlève sa stab... Par qui est-il envoyé ? D'où s'est-il échappé ? Le résultat ne se fait pas attendre : Jacques et moi le camisolons pour toute la plongée, le voilà interdit de poisson ou autre grattage de nez !

Quand à l'espion de la Nasa (qui avec une stab **lunaire**), il pousse la perversion plus loin, privant nos pauvres Michèle et Christine de palmes... C'est décidé, demain, on plonge au couteau !

Heureusement, tous ne sont pas comme ça ; Rémi et Ralph sont nos IM du jour (Il est gentil le Moniteur). D'étranges bruits commencent à circuler : un homme aurait prêté sa femme pour obtenir son niveau 3...

Mardi

Exercice Rifap ? Non, une réalité qui vient nous biffer au cours d'une journée pleine de soleil et de bonne humeur.

Ce mardi est une journée très très longue où toutes nos pensées convergent vers Laure, notre petit bout en train favori, qu'une méchante oreille interne vient déséquilibrer.

Du groupe des IIM (Immenses et Inoubliables Moniteurs), c'est à Daniel qu'échoit ce rôle que personne ne voudrait jamais avoir à jouer dans sa vie ; c'est Daniel qui sauve, qui palme, qui soutien, qui est présent, tout le temps.

Quatre ou cinq minutes sur un bateau, c'est parfois long, mais long ... Heureusement, Laure reste avec nous, garde ses yeux ouverts, (tu peux pas savoir comme ça nous a aidé)

Merci à Ralph pour ton calme et ton efficacité dans l'action.

Merci Régis pour ton sprint, comme quoi un bon palmage....

Merci à Roger pour ton attention et ta présence d'esprit.

Merci à l'ensemble des plongeurs, solidaires et jamais solitaires dans un moment comme ça. Nous ne retiendrons que le plus merveilleux de cette journée : tout d'abord, nous réalisons pleinement que nos moniteurs sont toujours là, très performants, toujours vigilants, et ce à chaque plongée. Mille milliards de mercis.

Et puis notre Laurette quitte bien vite son hélico rouge pour nous rejoindre au resto, malgré la fatigue et l'émotion, qui l'eut cru quelques heures plus tôt ?

On se retrouve tous autour d'une table, c'est commun et en même temps si précieux.

Mercredi

C'est une petite journée, faite de réflexions, de pauses pour certains et de tranquilles explorations pour d'autres.

Image inoubliable de Roger sur le bateau, droit comme un i, le regard fixé sur l'horizon, la main droite sur l'estomac, Napoléon malade rentrant d'exil... Tiens bon, voilà la terre !

Soirée à Collioure ou ailleurs, feu d'artifice à Cerbère, petit air de vacances.....

SOCIETE DES ETS WELTER



**INSTALLATION · DEPANNAGE · ENTRETIEN
BRÛLEURS · REGULATIONS · AUTOMATISMES
TELEGESTION**

e.mail: sewelter@evhr.net

**67 rue Robert Meyer 68120 PFASTATT
Tél. 03 89 52 20 17 · Fax 03 89 50 81 65**

Jeudi

AUTONOMIE !! Voilà le met plein d'enivrantes saveurs que les PS (Plongeurs Survoltés) vont déguster jusqu'à plus faim aujourd'hui.

De retour sur le bateau, des étoiles dans les yeux, les yeux plus grands que le ventre: « Alors c'était comment ? » Et bien c'était... aah..y'a pas d'mots...

Le soir remise des diplômes, 100% de réussite, et grâce à qui ? Grâce à nos IM (Inégalables Moniteurs), qui se sont décarcassé pour nous à chaque plongée... et la tâche ne fut pas toujours aisée !

Vendredi

Amateurs des 40èmes, à vos palmes !

Pour les novices que nous sommes, l'approche de la profondeur, c'est quêt'chose... Impression de prendre le grand toboggan, la lumière qui s'échappe, sentir l'eau qui fraîchit et ce petit frisson, l'œil collé au profondimètre: 36, 37, 38..39... Vivement la suite !

Pas rencontré d'éléphants roses, par contre ça consomme sec en bas, inspiiiiiiiiiire....

Il faut dire que quand on plonge avec Rémi, qui consomme moins qu'un mérrou comateux, y'a de quoi avoir des complexes (chuis sûre que lui aussi, il bosse pour la NASA, il doit avoir des branchies quelque part, pas possible autrement !).

Bref, pour résumer :

Merci Daniel

Merci Rémi

Merci Ralph

Merci Christian

Merci Dominique

Et surtout ne changez pas d'un poil, c'est comme ça qu'on vous aime !

Et dans le groupe des plonge-partout : Joaquim, Roger, Céline, Noémie, Michèle, Régis, Laure, Alexis, Jacques, Christine, sans oublier Luc qui, même s'il n'a pas plongé, était là pour nous soutenir !

Céline T.

HUMOUR

Quelle est la puissance d'un coton-tige ?
2 ouates.

Que s'est-il passé en 1111 ?
L'invasion des Huns.

Qu'est-ce qui fait 30 cm et qui est blanc ?
On s'en fout : tout le monde sait que si ça fait 30 cm, c'est noir.

Pourquoi les banquiers n'épousent jamais leur maîtresse ?
Pour ne pas transformer une action en obligation.

Un petit garçon rentre chez lui et dit à son père : Papa, papa !
Savais-tu qu'on peut avoir des enfants dans une éprouvette.
Je sais, fiston, j'en ai eu deux dans une cruche !

Ne soyez pas méchants avec les femmes. La nature s'en charge au fur
et à mesure que le temps passe.

Pourquoi Saint-Pierre n'accepte que 20% de femmes au Paradis ?
Sinon ce serait l'enfer

Quel est le point commun entre une femme et un ouragan ?
Quand ça vient, c'est chaud et humide. Quand ça repart, c'est avec ta maison
et ta bagnole.

Quel est le moyen de contraception le plus sûr au monde ?
Etre grosse et moche.

Quelle différence y a-t-il entre un américain et un yaourt ?
Au bout d'un certain temps, le yaourt développe une certaine forme de culture !

Quelle est la différence entre un jeune mari et un chien ?
Après un an, le chien est encore excité en vous voyant rentrer.

Pourquoi le cerveau des femmes est divisé en 4 zones
Une pour chaque bouton de la cuisinière.

Qu'est-ce qu'un taureau avec un string ?
Une vache folle.

Pourquoi Dieu a-t-il inventé l'homme avant la femme ?
Pour lui permettre d'en placer une.

Un enfant demande à sa mère : " Maman, qui m'a donné mon
intelligence ? " ça doit être ton père parce que moi je l'ai encore "

Pourquoi le saut à l'élastique est-il formellement interdit aux non-voyants ?
ça fait trop peur au chien.

Qu'est-ce que les femmes ont tous les mois et qui dure 3 ou 4 jours ?
Le salaire de leur mari.



TRANSALFRA

Transports et affrètements
Internationaux

68490 OTTMARSHEIM

Tél : 03 89 26 26 06

Fax : 03 89 26 24 48

LE COMITE DIRECTEUR (A.G. du 22.10.2004)

Daniel RAPP
PRESIDENT

**Philippe
TROMMENSCHLAGER**
SECRETAIRE GENERAL

Michel SERAFYN
TRESORIER

Christian URSPRUNG
RESP. G.D.T.

Christian MUSSLIN
RESP. CLUB-HOUSE

Dominique BANNWARTH
RESP. LICENCES

Michel WELTER
MEMBRE

Remerciements à nos annonceurs

**AQUADIF
BRICOFER STALDER
CAVEAU ZUM KLAPPERSTEI
ETS. WELTER
GAZ DE FRANCE**

**TRANSPORTS TRANSALFRA
TOUTOU-COIF'
I.C.A.T Sàrl
DUBICH MOBILIER
MIKADO REISEN**

TOURING PLONGEE MULHOUSE LISTE DES FORMATEURS 2005

	NOM	PRENOM	QUALIFICATION		TELEPHONE	E-mail
1	RAPP	Daniel	M.F. 1*	E3	06 14 34 06 16	president@tpm68.com
2	SCHAUB	Roger	M.F. 1*	E3	*****	*****
3	WERMUTH	Michel	M.F. 1*	E3	03 89 40 09 99	m.wermuth@libertysurf.fr
4	URSPRUNG	Christian	M.F. 1*	E3	03 89 55 13 32	christian.ursprung@wanadoo.fr
5	STALDER	Daniel	M.F. 1*	E3	*****	daniel.stalder@stalder.fr
6	BANNWARTH	Dominique	M.F. 1*	E3	03 89 54 19 51	dominique.bannwarth@gmx.net
7	BIHRY	Christophe	M.F. 1*	E3	06 84 30 86 41	bihrych@aol.com
8	WELTER	Michel	Niveau 4 / Initiateur	E2 / P5	03 89 44 43 50	michel.weiter@evhr.net
9	HENNA	Eric	Niveau 4 / Initiateur	E2 / P5	03 89 44 90 73	eric.henna@gmx.net
10	WELLER	Marc	Niveau 4 / Initiateur	E2 / P5	03 89 64.48.77	weller.marc@wanadoo.fr
11	MUSSLIN	Christian	Niveau 4 / Initiateur	E2 / P5	03 89 26 09 03	christian.musslin@transalfr.fr
12	VALENDOFF	Carine	Niveau 4 / Initiateur	E2 / P5	03 89 68 71 67	carine.valendoff@helvetiapatria.ch
13	VALENDOFF	Philippe	Niveau 4 / Initiateur	E2 / P5	03 89 68 71 67	philippe.valendoff@jowa.ch
14	HUBER	Claude	Niveau 3 / Initiateur	E1	03 89 43 27 73	*****
15	FAURE	Martine	Niveau 3 / Initiateur	E1	*****	faureg@wanadoo.fr
16	WITKOWSKI	Catherine	Niveau 3 / Initiateur	E1	03 89 45 31 28	sebocathw@wanadoo.fr
17	MAILLOT	Brigitte	Niveau 3 / Initiateur	E1	03 89 26 15 67	brigitte.maillot@transalfr.fr
18	RUDLER	Henry	Niveau 2 / Initiateur	E1	03 89 54 27 92	mac.henri@free.fr
19	TROMMENSCHLAGER	Philippe	Niveau 2 / Initiateur	E1	03 89 52 93 44	pmtrom@wanadoo.fr
20	TROMMENSCHLAGER	Marie-José	Niveau 2 / Initiateur	E1	03 89 52 93 44	pmtrom@wanadoo.fr
21	WALTISPERGER	Rodolphe	Niveau 2 / Initiateur	E1	06 62 73 83 97	be@icat.fr

* G.D.T. : Groupe de Direction Technique

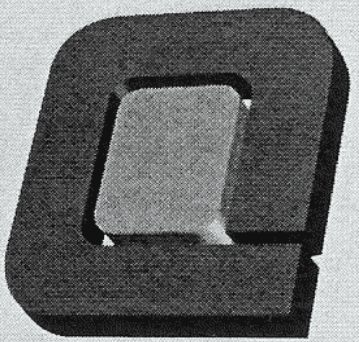

dubich mobilier

Concepteur
d'espaces
professionnels

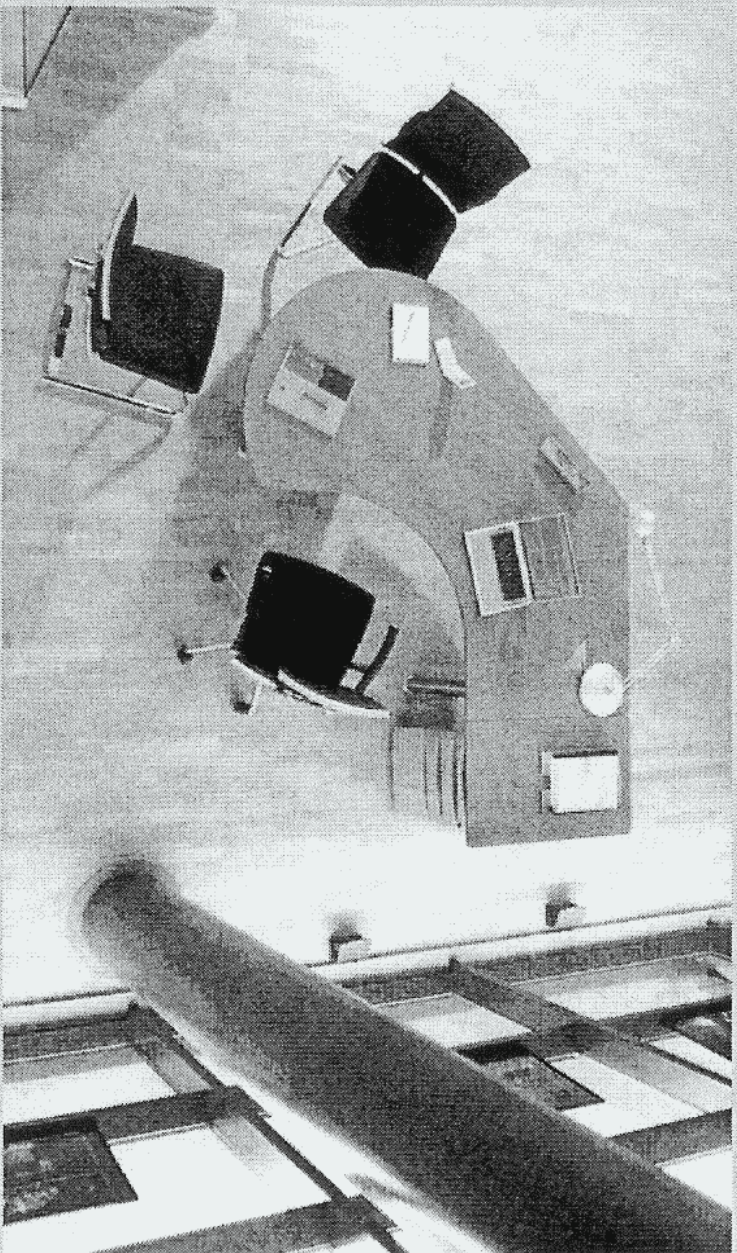

dubich documentation et devis gratuit

**Dubich Mobilier - Centre d'Activité Actipolis - 24 A rte Nationale (Ile Napoléon)
B.P. 60068 - 68392 SAUSHEIM Cedex - Tél. 03 89 61 85 52 - Fax 03 89 61 73 80
E-mail : dubich.mobilier-sa@wanadoo.fr - Website : www.dubich.fr**

PDG Yves BRUNIN (Président d'honneur) conditions particulières aux amis plongeurs